大楚報
集國父遺墨
今日本報一大張零售日金八分
中華郵政登記認爲第一類新聞紙類

撲滅英美勢力 建設東亞共榮圈

日海軍潛艇縱橫活躍 沉敵艦船四千餘萬噸

【中央社十六日東京電】日大本營本日下午三時五十分發表、日海軍潛水艇自開戰以來、迄五月十日爲止、擊沉敵船舶細計如次、（一）太平洋夏威夷方面十五艘、十萬一千七百噸、（二）西南太平洋方面十五艘、九萬六千噸、（三）印度洋方面三十五艘、二十四萬六千三百噸、共計六十五艘、四十四萬四千噸。

日軍通商破壞戰 現已獲偉大成果

【同盟社十六日東京電】日海軍潛水艇、自開戰以來、東起美本土沿岸、西迄印度洋、在此廣大之海域、縱橫活躍、參加夏威夷海戰、馬來海面海戰等各海戰中獲收偉大戰果、與航空部隊互相協力、在攻擊偵察哨戒方面、獲得赫赫之功績、現日潛水艇、從事太平洋、夏威夷方面、西南太平洋、印度洋方面之通商破壞戰、在太平洋夏威夷方面、擊沉十五艘（十萬一千七百噸）之敵船舶、在西南太平洋方面、擊沉十五艘（九萬六千噸）、在印度洋方面三十五艘（二十四萬六千三百噸）、合計六十五艘（四十四萬四千噸）之敵船舶、此次所發表之戰果、僅擊沉船舶之累計、若再加上水上艦艇、航空部隊之戰果、自開戰以來、敵方之損失、實足驚人

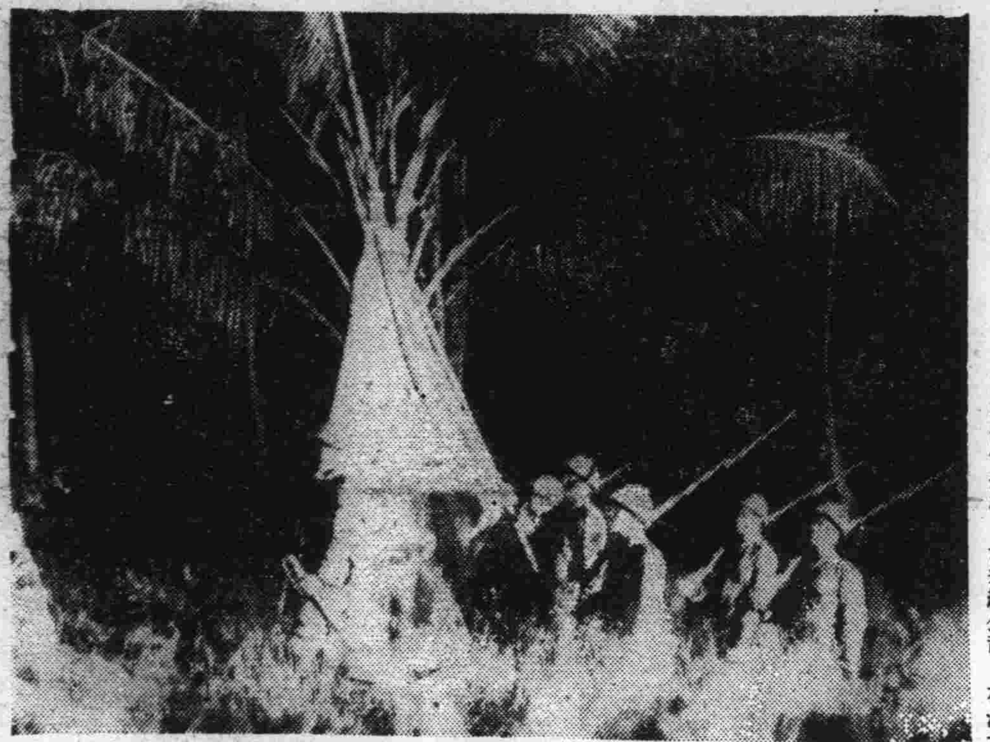
滇省日軍克服山嶽險峻，實施夜襲

東京破獲 赤色諜報機關 首領五人悉數被逮捕

【中央社十六日東京電】東京地方檢事局及警視廳、於去年十月、曾檢舉赤色國際諜報機關、一黨五人內有日人及外人、該團乃承共產國際之命令、以東京爲中心、而從事於偵探日本國情之秘密組織、東京刑事地方裁制所及檢事局、自去年三月於警視廳之指揮督策下、對三外人二日人及其他數人、實行嚴厲之檢舉、及審驗結果、判明彼等乃承在外之本部命令、確立在日本之赤色諜報組織、需從事於有關日本之重要機密情報之蒐集、該項組織、乃自昭和八年即開始作巧妙活動者、彼等一黨始終保持相互間之緊密聯絡、並僱用外人十數名、專事刺探日本之機密國情、此次將其首領五名、以及共他黨羽、加以檢舉、其組織已完全潰滅。

爪哇最大造紙廠 烈捷士廠復業

【中央社十六日泗水電】爪哇最大造紙工業烈捷士造紙公司、在泗水東南一百公里、在日軍管理之下、自十六日已開始復業、該工廠月產紙三百噸、足以供給爪哇島消費量十分之二、但爪哇島內之造紙原料、則遍地皆是、其他化學藥品原料之保存量、足供今後一年之製造、又爪哇島唯一火柴工業、泗水火柴廠、亦自十五日開始復業、該工廠製造能力、月產十萬箱、現在原料保持量、闊足供今後一年半之用、因此二工廠之復業、今後爪哇各種生活必需品不致缺乏、而工廠將有全部復業之可能

河內遭空襲 但未受損害

【海通社十七日上海電】據河內來電稱、十五日晨八時半、河內發出空襲警報、歷一小時始解除、據共發出之公報稱、該地未受損害

美遣印特使 詹森返國

【中央社十六日里斯本電】據新德里來電、在過去英印交涉時、暗中活躍之羅斯福總統遣印特使詹森、十六日在新德里搭機返國之時、向記者團發表談話稱、余之返美、係與羅斯福總統作種種事務上之協議、預定在最近期內、即將再來印度

科勒吉多爾陷落後 美大施虛僞宣傳 英澳國民對此均加鄙視

【同盟社十六日東京電】美國軍當局對於大東亞戰爭發現之報告、每次均謂其本國軍隊優秀、並解釋其敗退係優勢之敵退、此虛僞宣傳、英澳人民、早已知之甚稔、科勒吉多爾要塞陷落後、美國人自然採取相同宣傳方法、美國陸軍部曾發表稱、「科勒吉多爾之防禦戰、佔世界戰史中最光榮之一頁、美菲軍因食糧及彈丸、業經用罄、故不得已而投降」、然而、其事實究竟如何、請觀下列各項：一、所謂防禦戰甚爲光榮、但日軍僅猛攻三十二小時而陷落一、在該島守備之美菲軍、爲六千五百名、在事實上所遺棄之屍體僅十百具、而被日軍之俘虜者、則有一萬二千餘人、此可謂爲勇戰奮鬥乎？一、食糧、亦足供一萬人二月之食、至於砲彈、約有大小口徑砲彈十萬三千發、機關槍彈亦殘剩九十萬發、何能謂爲不足

菲島日軍戰果

【中央社十六日東京電】大本營本日下午五時發表、菲島方面帝國陸軍部隊於進攻科勒吉多爾島及馬尼剌灣口諸島要塞之作戰、所收戰果如左、（一）俘敵一二四九五、大部爲美國兵、敵棄屍六四〇具、（二）截獲大砲二四六門、內有重砲八三七、輕重機槍及自動步槍六八五、（三）步槍及手槍五二一〇、汽車卡車等二七〇、（四）飛機八架、（五）砲彈一〇三〇〇〇發、（六）機關槍彈八九〇〇〇〇〇發、（七）食糧可敷一萬人兩個月食用

協約國戰敗之餘 邱吉爾又作狂呼

【中央社十六日里斯本電】據倫敦來電、邱吉爾總理於十六日偕澳外相愛福特赴約克州里太市訪問、並在該地市公會堂、就此次協約國方面戰敗之情形、發表演說、大意謂、吾人已登戰爭之山、協約國定可達到此勝利之山巔、並將敵國徹底擊潰、而獲得光明、諸君當明瞭此次共同之戰爭目的、凡協約國方面之人民、均願負担一部份之重責、自開戰以來、迄今已三十三月、吾尙無因戰爭而倦怠之象、吾人必須繼續奮勇作戰、不屈不撓、始能將吾人從黑暗之山谷中救出、而得到光明也。

【海通社十七日備京電】十六日邱吉爾總理在里太發表演說時、確認澳洲正如英國同樣遭遇空襲、其措詞頗含有同病相憐之語氣、偕行者有最近訪英之澳外長愛福特。

中央社許總編輯 在滿電台廣播

【中央社十七日南京電】此次主席親臨訪滿、奉派隨行主席訪滿之中國新聞記者團一行六人、則由團長中央社總編輯許錫慶領導之下、乘此次來滿之便、繼續赴哈爾濱、奉天、撫順、鞍山等地視察觀光、十五日下午七時半、許團長應奉天廣播電台之請、對全滿發表廣播演說、題爲東亞本位精神的展拓

首都國際俱樂部 日交還我國接管

【中央社十七日南京電】首都中山北路國際俱樂部、規模宏大、事變之後、由日方財團法人經營、茲悉該部上次理事會議通過、決交還國府外交部接管、日來正在辦理移交事宜、故自即日起至本月二十四止、暫時停止營業

緬甸日軍佔領雞打 滇省騰衝陷落後 滇緬公路完全斷絕

【中央社十七日緬甸前綫電】日軍在緬甸北部追擊英渝聯合軍、十五日已完全佔領雞打（即喀沙、曼大雷北方二百公里）刻正掃蕩附近殘敵、雞打位於曼大雷密芝那間之中部伊洛瓦底江畔、爲薩加帝省省首邑、附近產緬甸煤炭及銅等、及有舟運與緬甸鐵路分綫之便、爲一水陸要衝

【同盟社十六日東京電】日大本營發表、（十六日下午四時三十分）、突破雲南省境沿緬甸公路進擊之日陸軍部隊、於五月十日佔領騰衝、除在該地鹵獲多數兵器彈藥外、並截獲其他大量資材

【中央社十六日東京電】於緬甸方面作戰之日陸軍部隊、六日於雲南省怒江沿岸、長驅進擊、另一部隊於八日攻入密芝那、而將之完全佔領、至此渝方與英美之聯絡綫、已被切斷、攻破雲南省境日軍、沿緬甸公路繼續進擊、卒於本月十日佔領騰衝、其間在省境方面、三日在畹町、四日在遮放、四五兩日在龍陵、五日至九日間在怒江附近、八日在龍頭街、各展開殲滅戰、獲收極大之戰果、日軍現在地勢高峻之雲南高地之一角、展開怒濤之進攻、制滇緬公路最後之死命、此次佔領騰衝滇緬公路之八莫、經由怒江通永昌之公路要衝、乃全部被佔領、與日前所佔領之龍陵相呼應、兩條重要之援渝公路、完全陷於窒息狀態

【海通社十六日上海電】十五夜渝方戰報發表、日軍已進抵雲南西部重要通商中心點騰衝、該戰報並謂本月七日日軍登陸部隊、分乘輪船數艘（每艘約載一千人）、襲擊福建海岸附近之曼基西島、據傳抵重慶之最後消息、該島仍在激戰中

騰衝 解說

【同盟社十六日東京電】雲南省騰衝、爲滇緬鐵路終點密芝那及北部緬甸要地八莫至緬甸公路之交合點、又該地爲古代盲隊之都會、其海報爲一千三百公尺、人口約一萬餘人、英國曾依據一八九七年之滇緬條約、在該地自一八九九年起、設置領事館、又該地爲雲南西部與緬甸之通商貿易地、其輸出品有生絲、獸皮、硫黃等、其輸入品爲棉花、棉布、石油等物品、自援蔣路綫開闢後、該地之重要性、大爲增加

友軍敉平緬甸 首都熱烈慶祝

【中央社十七日南京電】友軍敉平緬甸、首都民衆慶祝大會、昨日起盛大舉行熱烈慶祝、全市各機關團體學校商店住戶、一律懸掛青天白日滿地紅國旗誌慶、所有慶祝標語傳單、在各重要通衢街道、均有發現、宣傳部外樓並高懸慶祝汽球、開始溢揚慶祝情緒、民衆興高彩烈、爲建設大東亞前途稱慶、本京各報、亦開始撰著論文、及刊載英美侵略東亞史實資料、及今日東亞之偉大勝利、各學校則分別在校內舉行演講會、此外各電影院之流動宣傳、亦予市民深刻印象、晚間並放映露天電影、因之一般民衆對東亞時局之發展、均能獲得更深刻之認識

【中央社十六日南京電】中日文協會爲表示慶祝敉平緬甸、特於十六日晚舉行遊藝會、節目極爲精彩、迄十一時餘散

緬甸日軍作戰神速 華維爾向記者談

【中央社十五日阿根廷京城電】據倫敦來電、英軍司令華維爾、於接見每日電聲報緬甸從軍記者時、談述緬甸敗戰之情況如次、曼大雷失陷後、英軍已不能得到由海路運來之援軍及軍需品、英軍曾圖經馬尼克波爾（吉大港南方）、而向緬甸進擊、直至雨季來臨爲止、然日軍進擊之速、實出吾人意料、日軍已衝入位英軍左翼之渝軍陣地、並佔領臘戌、英軍雖圖採取最善之策、過去數日來、曾於不休不眠之惡戰苦鬥、僅希望援軍來救、共結果不但未得聯軍之增加、且時遭緬甸人從背後進攻、又鐵路公共事業之職工、均因日軍來炸而逃往各處、緬甸亦陷於大混沌中、而使事態更陷困難之境

美議員建議政府 防衛大西洋水域

【中央社十五日阿根廷京城電】自美商船屢被軸心國潛水艇擊沉後、美國民感受極大威脅、據新奧爾良消息、美國參院議員向政府提議、積極保護美大西洋水域及墨西哥灣船舶、其對策如下、（一）使用多數小型驅逐潛水艇、於發現敵潛艇時、漸次使用之、（二）利用多數快速武裝小艇、担任警戒、（三）用警戒船

中共在晉陝北部 竟提倡種植罌粟 渝方對此未取應付手段

【海通社十六日上海電】渝共間裂痕已愈深、共黨刻在陝西北部及山西北部、提倡種植罌粟、此項消息係最近逃出陝西北部「邊區」之難民所透露、迄今渝方對此非法舉動、未採[illegible]手段、祇[illegible]

爲陳英士先生殉國紀念 告同志同胞書

中國國民黨漢口特別市黨部

在民國五年的今日、是先烈陳英士以身殉國的一天、似水的流年和時代的轉變、到現在已經是二十六週年了、在這二十六年中、我們環顧目前國家情勢、及多方面的動態、證明陳先生之死、是爲國民革命而犧牲、是爲反對帝國而殉國、當茲人東亞戰爭、友邦節節勝利、東亞新秩序將確立奠定之時、我們緬懷陳先生以身殉國的偉大革命精神、策動了我們感奮的心情、在這悲感興奮交集中、我們對於陳先生的殉國犧牲、應當有深切的認識、更應承繼先生之無畏精神、堅定我們的信念、整齊我們的步伐、而達到本黨國民革命成功的終目的、在「袁逆」實行帝制時候、陳先生以封建帝王的遺毒、足能促成國亡種滅、就入聲疾呼的實現民主政治、率領革命同志堅强的同志舉義「討袁」、喝本黨努力救國的先聲、因此「袁逆」賄買凶徒、施行暗殺手段、先生終在於民國五年五月十八日、在上海被暗殺而以身殉國、這是先生的不幸、也是本黨的不幸、由這條案發生以後、就暴露了「袁逆」暴戾的毒辣政策、同時也激起了同志同胞們的熱血和勇氣、確於無形中促成本黨討袁的實力、我們處身現今復興的中華民國、就是陳先生以及諸先烈熱血和頭顱換來的、不爲利誘不爲威力、屈服、這是先生一貫的主張、當時威權者以軟化的政策、收買政客及黨人、委先生爲工商總長、先生以國爲重、不顧身家掛冠而去、同時極力的喚醒黨員們覺悟、由此更堅定了革命信念、像這種偉大革命的精神、是值得我們欣佩和效法的、回顧目前、渝方一班以利是從的政客、在少數人威力之下、悠然附庸而不以爲恥！以致全面和平不能實現、我們景仰陳英士先生遺容、眞是痛心疾首、不堪言狀！所以我們要全面和平、必須闡明陳先生不爲利誘不爲威屈的精神、喚醒渝方同志以及各個階層民衆的覺悟、以期迅速歸來和平陣營、共同努力、完成和平建國的任務、而達到全面和平實現的目的、陳先生是創立民國的一人、那時先生領導本黨同志、以武力救國爲手段、以民生政治爲目的、不顧一切犧牲、努力前進、才能推翻專制、成立民國、因此惹起帝制者的忌恨而暗殺、所以陳先生之死、是爲國家爲民族而死的。

由中日事變而進展到大東亞戰爭的過程中、偏安一隅依存英美的人們、他們的政策和行動、與以往的（袁逆）是不謀而同的、一個是迷夢帝制、一個是實行獨裁、一個是收買凶徒、一個是施行暗殺、總之都是個人功利主義、來謀害中國民族、摧殘國家命運、我們相信、凡是謀害中國民族者、將來必然沒有良好的結果。

我們爲國家謀生存、爲民族求自由、我們要大聲的怒吼！吶喊！要努力的奮鬥、踏着陳先生血路、向前猛進！繼承陳先生遺志、諸遵實行、以鐵與血的精神、謀求中國復興、謀求東亞解放。

詹欽主教被刺後 重慶全市震動

【海通社十六日梵蒂岡電】據教廷方面消息、教皇駐重慶代表詹欽（五十七歲）係在其寓所內被刺、據聞此暗殺案、已驚動重慶人士、蓋出事地點係在市中心

日軍在緬印邊陲 殲滅英軍主力

【同盟社十七日東京電】日大本營發表（十七日午後三時半）、在印度緬甸國境方面作戰之日陸軍部隊、於五月十三日在加內瓦附近、擊潰二萬英軍之主力、現正在擴大戰果中、又在此戰役中之戰果如左：敵人遺屍一千二百具、鹵獲汽車二千輛、戰車一百十三輛、大砲四百二十一門、重機關槍七百七十二架

（附註）按加內瓦、位於曼大雷西北二百五十公里之欽德文河西岸爲由緬甸通至印度之要地

國內簡訊

京二次警防會議

【中央社[illegible]日南京電】首都防空警防團、於[illegible]下午四時[illegible]府大禮堂舉行第二[illegible]議、到會團長[illegible]備、副團長[illegible]偉、及宣[illegible]警監署[illegible]二百餘人[illegible]會訓話、[illegible]由總團長[illegible]團成立經[illegible]衆團長訓[illegible]長、左[illegible]

怎樣建設印度人的印度？

由這幾天印度代表顧察爾的蒞漢到處講演、以及僑漢印人前此結合的大會中的表示、使我們深切認識到印度人自有他的自國印度在、這一個印度纔是眞的印度、而現在所謂在英國把持下的印度、祇是一具傀儡、並不能代表眞切的所謂印度民意。

南亞的戰局、自從日本陸軍佔領了全緬以後、一方北向衝入了雲南、一方西向兵鋒已達到印緬邊境、海軍自佔領了安達曼羣島後、已控制着印度洋面、更向着印度英軍重要軍據點的迭次空襲、又把握着了印度方面的制空權、像這樣日本軍力向着印度方面的進展、正如東條首相在四月六日勸告印度所言的、是要對「在印度之英國兵力及軍事施設、加以一大痛擊」、而不是以印度四萬萬民衆爲敵、因爲日本人所希望的、正是與印度人希望的一樣、是要實現「印度人的印度」。

對此、東條首相曾痛切的說：「如果印度依然未脫離英軍之支配、帝國爲擊滅英國而決行攻擊、而致印度於不得已情況下、難免戰況之波及。帝國之企圖本不以印度四萬萬民衆爲敵、且對此將受戰禍波及之印度民衆、予以無限之同情。帝國對印度民衆之眞意、予已於三月十二日在帝國會議演說中闡明、即予確信現在方爲印度民衆建設印度人之印度、爲確立印度本然姿態、應致全力之絕好時期、當此在印度英國勢力即將摧滅之時、謹再三期待印度民衆毋惑於英國之甘言、而遭遇無益之戰禍、際此天與之良機、應速破碎英國之羈絆、而邁進於眞正印度人之印度。」

像這樣東條首相口中所說的話、大概也正是印度人心中所要說的話。印度是昔年東亞的文明大國、曾擁有數千年的光榮歷史、可憐在近三百年中、竟被英人整個鯨吞了、地圖上失去了這一個泱泱古國的顏色、神明貴胄陷落成了亡國的奴隸、政治操持到別人手中失去了獨立自由的主權[illegible]了心度、決[illegible]、第[illegible]事、終[illegible]來限制[illegible]？不要說[illegible]即使施行的話、[illegible]有何益處？何苦受無益戰[illegible]現印度人之印度千載一時的良機[illegible]所以現在的印度人、應當審度[illegible]認清楚了誰是仇敵和誰是朋友？要知道[illegible]國的獨立和求謀自己民族的生存、祇有這[illegible]路、就是毅然決然的加入了東亞共榮圈、而與[illegible]本携手驅逐數百年世仇的英國、去建設一個印度人的印度。

△△△△△△

德完全佔領寇區半島

殘餘蘇軍圖乘船逃遁

哈科夫地區展開激戰

【中央社十七日柏林電】據海通訊，此間軍事權威方面昨宣稱，德軍將寇區佔領後，半島之全部，皆已陷入德軍手中，殘餘之蘇軍，刻正圖乘船逃走

【海通社十六日德元首行營電】十六日午德軍最高當局公佈，德軍擊破敵軍之頑強抵抗後，已於昨日攻入寇區，該鎮之市區與海港，已在德軍掌握中

【同盟社十六日柏林電】德軍司令部發表，蘇軍繼續進攻哈科夫地區，德蘇兩軍展開劇戰後，已將蘇軍擊退，蘇軍遺棄戰車一百八十輛

德軍戰報

【海通社十六日德元首行營電】德軍最高當局發表戰況如次：（一）東綫方面，攻破敵軍抵抗力之德軍，業於昨日進駐寇區，該港鎮均落於我軍之手，哈科夫方面仍在繼續作戰中，經激戰後敵軍之進攻，已被我軍擊退，迄今紅軍損失坦克車一百輛，拉卜蘭戰綫，德芬聯軍協力作戰，擊退來攻之敵軍，並殲滅與後方斷絕交通之紅軍，麥曼斯克戰線，自四月二十六日起至五月十三日止，多次擊退敵軍之進攻，並打破敵軍實施包圍戰術之企圖，除紅軍一千餘人被俘外，我軍並截獲大批軍用品，因此敵軍遂不敢再戰，繼續退守新陣地

德軍攻佔寇區後 義報一致著論讚揚

【海通社十七日柏林電】十七日下午義國各報紙對於寇區之陷落，特別加以評論，一致指出德軍之進攻克里米亞，爲德軍發動準備就緒之春季攻勢之前奏，本年以來之第一次勝利，足証東綫德軍士氣甚爲堅強，絕不爲去冬各種困難所動搖，蘇軍費盡心機所建築之防禦線，在五日之內，竟被德軍攻破

挪威總理視察東線

【海通社十六日阿斯魯電】挪威總理奎斯靈在東綫視察六日後，現已返抵此間，曾檢閱挪威志願軍

英土兩國間 商業談判決裂

【中央社十六日柏林電】據安哥拉德國新聞社消息，最近土耳其代表與英商業代表間，關於締結通商協定，雖曾進行，但終告決裂，其原因傳爲英方在交涉之際，取非妥協態度，拒絕供給小麥粉與土耳其，且要求土耳其將現正禁止輸出之物資讓與英國

義將特派 駐阿新大使 阿根廷表示同意

【斯蒂發尼社十六日阿京電】據阿根廷政府公佈稱，義大利擬委派畢達利亞爲駐阿大使，阿根廷政府已正式表示同意

美國干涉法國內政 維希政府提出抗議

【海通社十七日維希電】羅斯福對馬丁尼嗒島總督諾伯特提出要求後，十三日維希政府已予美國以正式答覆，賴佛爾之覆文全文，業於十六日下午正式公開發表，其中指出履行美駐法大使李希向維希方面提出之要求，不啻侮辱法國主權，現今仍然存在之美法協定，頗適合於維持兩國權益，維希方面仍繼續尊重協定內各項條文，法內閣屢次之改組，決不變更此種情勢，在最近經李希大使轉達美國之法政府宣言內，亦能顯示維希政府施政方針，決以不破壞美法關係爲基礎，該覺書內對於美國力圖干涉法國內政一節，提出嚴重抗議，並拒絕美國『迫令諸伯特總督此後之行動均不呈報法國』之要求，亦被拒絕，蓋此舉實與德法停戰協定相抵觸，法政府預備賦與諸伯特總督以全權，就近與美國代表舉行現地談判，凡能維持法國主權及中立之提案，均有討論之餘地，法戰艦解除武裝已予同意，但法政府決不因忍辱負重而謀美法關係之妥協

防止第五縱隊活動 美設立流動憲兵隊 下令徵用全國商用飛機

【中央社十六日里斯本電】據哈瓦斯華盛頓電：美陸軍部十五日發表設立流動憲兵隊五十七大隊，每大隊召官兵六百五十名，配備精良，專任防止軸心方面第五縱隊活動、暴動以及水火災害

【中央社十五日阿根廷京城電】據華盛頓電：美國鑒於軍事運輸機之不足，羅斯福於十五日發出命令，徵用全美商用飛機，該徵用令適用於全部戰爭期間，此等飛機今後由陸軍部代替各民間航空公司管理之，此外並徵用機材及民間航空公司之飛行士，使此等飛機担任實際之運輸

伊朗 革命軍隊崛起 英伊軍無法控制各公路

【海通社十六日斯德哥爾姆電】據『路透社』莫斯科訊，伊朗英蘇軍，現正與實力強大之革命軍交戰中，據十五日電訊，大隊武裝叛徒，已佔領波斯灣內之小港班德廸蘭，彼等於進攻該港之前，已將由希拉賓通抵亞達坎之公路破壞政處，隨即佔據班德廸蘭海關，布什爾英當局聞訊後，立即調摩托化部隊馳往討伐，但彼等抵達班德廸蘭時，該地警備隊業已投降，當地民衆亦已與叛黨聯合一致，英軍因遭猛烈轟擊，被迫退卻，英援軍開到後，據事料已繼續展開，據聞伊朗東南兩部仍有暴動發生，伊朗政府軍與英佔領軍常不能控制各公路，英軍運輸屢遭叛黨襲擊

保加利亞 實施糖米統制

【斯蒂發尼社十六日保京電】保加利亞商業部長下令節用糖米，每人每月僅許用糖一公斤，米四百格蘭姆

賴佛爾召開閣議

【同盟社十六日里斯本電】據維希訊，賴佛爾總理歷約二星期間，因與貝當元首協議各重要問題，故無訪問巴黎之機會，此次自十五日上午赴巴黎，至十六日晨止，賴氏曾與各要人懇談，業已返維希，下午在貝當元首主席之下，舉行重要閣議

各地通訊

爲防止疫症流行 應城縣實施注射

【應城訊】本縣當局，爲防止疫症流行，加強人民健康，於五月二日至六日，在北門外菜場，舉行預防注射，由友軍醫官及警士共十餘人，連日忙於注射事宜，地方一般民衆，頗爲瞭解，均爭先恐後，踴躍應射，計注射人數，約達五千餘，如有未經注射者，不得准其入城，並聞陸續輪赴各重鎮，實地注射，以期達到全縣民衆均經注射爲止

九江第四期學警 行隆重畢業典禮

【九江訊】本縣警察訓練所第四期學警，訓練期滿，於十一日上午十時，假九江縣政府大禮堂舉行典禮，到會參加者，計有友邦憲兵本隊長特務機關，憲兵九江隊，縣長及各機關團體十餘人，首由所長張世雄氏致開會詞，旋即授予各學警畢業證書，並分授各機關贈送獎品，次由各機關長官訓話，及來賓致詞，張所長更親爲訓誨各學警，語多勗勉，末由勤育長王恩博氏致詞，答謝各長官及來賓，隨進用茶點，各學警於縣政府旁邊，整齊站隊，復由憲兵本隊長，舉行檢閱式，檢閱完畢，全體攝影，十二時半始行散會

通山青聯宣傳隊 決加緊宣傳工作

【通山訊】本縣青聯分會宣傳隊，於日前召開隊務會議，計出席隊長以下各組長隊員十餘人，由朱隊長主席，報告開會意義及工作後，旋卽討論各案，爲謀充實該隊人事陣容計，增聘張宣傳科長光華爲副隊長，聘縣府勸業股長朱子雄爲戲劇組長，並聘優秀青年李富春、焦復青爲隊員，並由會長分別聘委之，又討論今後對宣傳工作加緊進行事項，規定每月輪赴各區鄉巡迴宣傳一期，及從本星期起，各隊員應於每日午后一時半來會受訓一小時，以資練習等，各案均經議討詳確，決議圓滿，歷二小時始完畢，並由隊長發給各員宣傳津貼費，乃合唱會歌而散

中日法學

張仁蠡署

第十五期

中日文化協會武漢分會　法學研究會編

每逢星期一出版

關於孩屍案的幾個法律問題

張榆芳

美最時孩屍案，自經本報詳細揭載以來，轟動武漢民衆的視聽，到處成爲話題。該案案情非常複雜，且外間傳說紛紜，在未經依法判決以前，我們自未便妄加臆斷。不過與該案有關係的幾個法律問題，可說是市民應具的常識，我們想利用大衆的注意方集中於該案的時候，提出一說，以供讀者諸君——尤其關心孩屍案的讀者——的參考。

一・撕票？謀殺？

有人認爲該案是撕票案，也有人認爲是謀殺案。究竟是撕票，還是謀殺，這個謎將來有待於審判者的解答。

在現行法律上，擄人勒贖而故殺被害人罪的成立，以勒贖的意圖和擄人及殺害的行爲爲要件，所以該案犯人應成立擄人勒贖而故殺被害人罪，抑應成立普通的殺人罪，視犯人是否懷有勒贖的意圖以爲斷。如犯人僅有殺害的意思，而索款的信件單爲避免發覺的烟幕彈，則成立普通的殺人罪，應依刑法第二七一條處死刑無期徒刑或十年以上有期徒刑。如犯人有勒贖的意思，因不遂所欲而撕票，則成立擄人勒贖罪，應依懲治盜匪暫行辦法第三條第十款處死刑。即殺人罪適用刑法，法官得酌量情節，重則判被告死刑，輕則判被告十年徒刑。擄人勒贖罪適用懲治盜匪暫行辦法，犯罪事實一經確定，法官僅能宣告死刑，犯人絕無僥倖逃生的餘地。

又故殺與謀殺在舊律有別，在舊刑法亦然，後者規定故殺的法定刑是死刑無期徒刑或十年以上有期徒刑，謀殺的法定刑是死刑。但現行刑法廢止謀殺與故殺的區別，將謀殺併入故殺，以同一的法定刑處理它們。

二・綏署管轄？法院管轄？

孩屍案由憲兵隊移送市警察局，由警察局移送綏靖公署，最近又有移送漢口地方法院之說。究竟應由綏靖公署審理呢？還是應由漢口地方法院審理呢？這問題以第一問題的解答爲前提，即依犯人所犯罪名而移轉。倘犯人所犯的是殺人罪，則該案應歸漢口地方法院管轄，由該法院依照刑事訴訟法審理。反之，倘犯罪的事實是綁票，則依懲治盜匪暫行辦法第九條，應歸綏靖公署管轄。普通法院審理的刑事案件，三審終結，犯人如不服地方法院的判決，可上訴至高等法院，再可上訴至最高法院。綏靖公署審理的案件，一審終結，犯人不得提起上訴。故軍法處判決後，一經呈奉軍事委員會核准，即可執行，此點對於犯人當然是不利的。

三・羈押王屏孚的法的根據？

社會是勢利的，窮人似乎被認爲天生的犯罪人，有錢的人好像決不會犯罪似的。例如這一次王屏孚被羈押，就有很多人替他不平：『王某有××家財，不會犯罪』，『王某很有身份，不致逃亡』，這些話我們也聽到一二。這種不平究竟有無理由，不在我們的討論範圍之內，這裏僅舉出刑事訴訟法所規定的羈押被告的條件，以供讀者的參考。依照該法第一〇一條，被告如有左列情形之一：

一、無一定之住居所者；

二、逃亡或有逃亡之虞者；

三、有湮滅僞造變造證據或勾串共犯或證人之虞者；

四、所犯爲死刑無期徒刑或最輕本刑爲五年以上有期徒刑之罪者；

於必要時得羈押之。羈押王屏孚的法律上的根據，就是刑事訴訟法的這一條條文。

四・刑訊當否？

我們也聽見有人提出這麼疑問：『這樣複什的案件，恐非用刑不易得眞相，綏署爲何不用刑』？在舊戲裏，我們時常看見打屁股和上夾棍的場面，從書本上和朋友的傳說裏，我們也有機會看見或聽到關於殘忍的刑訊的描寫；所以在經驗的世界裏，人們尚不能完全忘記刑訊，動輒想到它。刑訊在舊律上被認爲合法，這是誰也知道的，可是在現行法律上究竟是否被容許呢？對於這問題，我們可以這麼答覆：『在事實的世界或許尚存在，在法律的世界早已被禁止』。訓政時期約法第八條承認人民非依法律不得處罰的權利。刑法第一二五條規定：有追訴或處罰犯罪職務之公務員，意圖取供而施強暴脅迫者，處一年以上七年以下有期徒刑，因而致人於死者，處無期徒刑或七年以上有期徒刑，致重傷者處三年以上十年以下有期徒刑。這兩條條文就是禁止刑訊的明文。而我們相信搜查犯罪的科學，現在已經很進步，此後在實際上，刑訊亦失去重要性。況且現行刑事訴訟制度與舊制不同，重證據而不重口供，只要證據確實，縱令被告不供認，亦可判罪，因此，審判官更無以嚴刑逼供的必要了。

名著譯述　國際公法上的新觀念（三）

DR. C. Schmitt著　周隆仁譯

由我們所討論過的門羅主義和生命線主義，我們現在可以談談國際公法上的新觀念——核心・核心的意義，就是指某一個強國，她的政策，影響到一個確定而廣大的地域，排除該區域以外任何強國的干涉，超國家而且超民族的統治。核心並不就是勢力範圍，更不是大帝國，而在該區域的國家，也並不是核心的附屬。例如門羅主義之下，巴西和阿根庭並不是美國的一部份。介紹這種公法上的新名詞，確是一個需要，因爲公法的將來，在於承認眞正支配國際關係的力量，而引爲討論與計劃的基礎。這種支配力量，也不是十八九世紀的國家，乃是核心。主要目的在於創造一種比國家更高，更現代化的公法觀念！

國家已不成爲公法的基礎——今日的公法，自十八九世紀發展以來，不過是國家間的法律，僅僅承認國家爲公法之主體，不承認有所謂核心的存在。但是強國總是存在的，例如十九世紀的歐洲列強聯合陣綫，以及凡爾賽體制下的協約強國，不過法律上還是只認國家以及國家的平等權。理論上，國際法學根本漠視國家地位的不同與不平等。國際聯盟對於這種國家不平等的現象，也不敢予以承認。國際公法的保障，既不是什麼正義覺，而是建立在國際的自勢力均衡。勢力均衡的原理，是求各強國與弱國的勢力，永遠維持平衡，若有一國太強了，就得遭遇其他各國聯合的攻擊！在國際情況動變之中，有時也可以成爲一種不穩固的平衡保障，那就是說當許多強國守中立的時候，平衡是可以維持的：中立國因此不但是戰時的旁觀者，而成爲公法的保障者。在這種公法制度之下，法律與中立是不可分的！所以國聯要設在日內瓦，而國際法庭設在海牙，因爲瑞士和荷蘭都不是強大的中立國，所以在將來如果沒有強大的中立國，則事實上也不會有什麼國際公法。傳統的公法，還有一個根本的假設，就是中歐必需是軟弱渙散組織的！勢力均衡唯有在一羣弱小而多事的國家中，才可以實行。假使中歐有一強大的政治勢力，一定會毀滅了這種國際公法，所以有的法學家，認爲上次對德的大戰，乃是爲公法的勝利，而協約的勝利，乃是國際公法的勝利。在今日的強大德國之前，同樣的力量，已經開始對德國發動攻勢了！（未完）

新生月刊　第四卷第五期目次

大東亞戰爭與渝方
印度的指導者塑型
現時武漢問題檢討
西南援渝公路之崩潰
新型的人
新型人物的創作
中國長期抗戰可能嗎
列寧臨終遺言
西洋文化研究
我們爲甚麼要學算學
青年和政治修養
大自然的賞識與實地的觀察
中學生園地
外國語譯讀
畸零者的獨語（文藝）
間諜
血婚

總經售處大楚報社
・每册日金一角五分・

福華銀器證章廠
本廠專製高尚銀器絲綫徽章證章出品精美價格外廉歡迎定貨有便宜日期決不誤
特二區五族街輔仁里斜對面

劉惠民緊要啓事
鄙人於五月十四日三時許在明星戲院被竊定國軍第一師政訓處長證明書一紙定國軍第二〇一號背章一五七〇〇市民證一枚除呈請補發外特此登報一律作廢
收永平里十二號第一

遺失聲明
茲遺失武漢柴煤公社社字第二百號股票一紙計股額日金一百元正特此申明作廢
會福康啓

新中美西菜廳
樓上樓下　裝璜一新　座場雅潔　招待週到　菜點精美　價目克己　如蒙賜顧　無任歡迎
（地址）法租界輔堂街

注意　開張日期
東亞新舊服裝公司
專辦男女中西服裝　價廉物美　歡迎比較
地址特二區五族街輔仁里口三七號

牡丹牌

平和煙公司

訃
不孝漢璋瀛璋罪孽深重不自殞滅禍延顯妣趙母鈴木太夫人慟於中華民國卅一年五月十四日卽農曆三月卅日戌時壽終于漢口武漢醫院距生於庚寅年九月廿七日申時享年五十三歲現寄柩於漢口府東一路修心堂擇日暫殯于漢陽不孝等驚聞哀訊五內崩裂卽日在家遵禮成服並遵嚴命在鄉守制暫不奔喪哀此
訃聞
親族戚友鄉世年誼矜鑒　叩懇
孤哀子趙雲龍汝漢稽首
孤子漢璋瀛璋泣血稽顙

漢口特別市商會緊要啓事
頃奉漢口軍特務部第一六五號函以寄存……者准其分別携帶棧單或其他證件於五月二……庫聽候驗證搬運囑卽通告各該貨主等因……

東方旅館緊要啓事
邇啓者前東方旅館無營業已於五月十一日出頂與……完竣前東方旅館一切人欠欠人以及爲人作保證未……聘請自行理清承頂人松記東方旅館不負任何責……

漢口特別市政府糧食管理局招標購買牛猪通告

羅氏診所開幕謝啓
日昨敝所開幕……招待不週殊感……

補血強壯
主治：貧血　虛弱兒童　病後恢復期　精力疲乏　肺癆　營養不良　慢性胃腸病　心身過勞　衰弱　神經衰弱

各大藥房均有經售
保利他民

獅子牙
獅子牙粉，較他品……作用，故可刷淨牙垢和菌，以免蟲牙發生；獅子牙粉，同時強化牙齒的嚼咀力，助吃食之完全消化而豐多的滋養！

雙美人
洋廣貨店

全國黨務會議
湘贛兩省代表決定
鄂漢代表現正準備就途

中國國民黨中央黨部、定於本月廿九日召開全國黨務會議，省市兩黨部已參加人選決定，各情迭誌本報，茲悉二省黨務特派員何佩瑢，現已由京電囑湖南省黨部辦事處，及江西省黨員登記處，從速選派出席人選及預備大會提案，聞湖南代表已決定由湖南黨員辦事處正副主任顏逸吾及湯商浩等出席，江西由黨員登記處主任王道南出席，各代表已趕辦赴京手續，將於日內離漢，至何特派員須參加黨務大會閉幕後，始克返省，又湖北省黨部代表及市黨部代表，亦正在準備赴京手續，所有提案均已擬就，以備向大會提出

省市合組防水委員會
月底即召開首次籌備會

武漢當局以今年水位漸高（按近日已見低落）為未雨綢繆，預防水患起見，特組省市防水委員會，由省市雙方派員負責籌備，並定本月底召開首次籌備會議，商討預防計劃，及會務進行各案

省何教廳長 昨日廣播

何教育廳長昨日午后六時，假漢口廣播電台講演「整理湖北省教育的方針」，對教育的目的，應發揚中國固有精神文明，及今後整頓湖北教育方針等，闡述頗詳，（原詞見另欄）又何廳長定本月廿四日召集各校校長訓話

嬰孩比賽 今日給獎

市衛生局本屆嬰孩健康比賽，業經詳細評定竣事，定今（十八）日下午二時假中山公園康樂堂給獎，並請本市名流夫人屆時蒞場發獎，聞除中選嬰孩另贈特獎外，凡參加初決兩賽各嬰孩，省有贈品以示鼓勵

民衆事務所 增貸欵基金

貧民近向民衆事務所請求貸款謀生者，驟行增加，是此該所以原有基金，不敷支配，特呈請社局轉呈市府增撥貸金，聞市府據呈后，並派員調查，認為事關救濟事業，特指令社會局准

選拔東運代表 田徑明舉行

武漢區參加東運選手拔選，球類業經竣事，代表名單現正審核中，田徑選手亦定明（十九）日上午九時起假山陝里市立一中運動場舉行

市民教館 調查文盲人數

本市民衆教育館以民教事業，以促進地方政治，經濟，文化各項建設為目的，欲求完成此重大使命，自應與地方各種政治機構，緊密聯繫、共策進行，該館茲為調查市警四分局所轄境內之學齡兒童，文盲人數及一般民衆生活狀況，以定施教方針起見，特訂於今日下午二時半，在該館舉行保甲長談話會，藉圖政教之合一

安清會 推進新運

中國安清總會漢口分會，自經安清同道葛樹森、劉協和、李清泉、紀鏡塘等籌組成立以來，對於安清道義，及努力宣傳和運，並實踐新國民運動，不遺餘力，該會為加强組織起見，特召集理監事，討論會務進行，計出席葛樹森、劉協和、李清泉、王文明及幹事趙起超、孫斌等三十餘人，由葛樹森主席，議決協力推進新運等要案十餘件，至五時許始散會

陳英士殉國紀念
省市黨部舉行紀念儀式

今（十八）日為革命先烈陳英士先生殉國紀念日，省市各黨部指定於上午十時分別舉行紀念儀式，市黨部並發表告同志同胞書，喚醒黨員及民衆對陳烈士以身殉國之偉大精神，並堅定一般信念，促成全面和平之實現，使我國早日復興協力東亞之解放

市衛生局 擬定滅蠅辦法 繼續收買活鼠

市衛生局為保健市民，促進衛生事業，對夏令衛生尤加注意，且以蠅為傳染疫癘之媒介，特擬定滅蠅辦法多項，呈市府核示不日即可發表，又訊：本市衛生局為防止鼠疫，特舉行收買活鼠，以資撲滅鼠患，自於去年十二月開始收買以來，迄今統計四千零十九頭，該局近以天氣炎熱，以防鼠疫潛發起見，特通飭各衛生事務所，繼續收買

市教員登記 廿日開始

市教育局為招選優良師資人材，繼續舉辦第十四屆中小學教員登記已誌前訊，該項登記定本月二十日開始，七月一日在市立師範舉行考試

整理湖北省教育的方針
何庭流

今天本人應武漢廣播無線電台之邀與各位聽衆講述關於今後整理湖北省教育的方針，教育的目的就是要站在發揚東方固有精神文明的基礎上培養，一般振作有為的青年來復興中國，建設東亞。

什麼是精神文明呢？就是一個國家民族的思想，由於思想的進步與發展，成為文化的結晶，來做精神的領導，用之於政治，經濟，社會的種種的建設上面，這個國家才會不斷的發達，民族才能夠實續的生存與繁榮。

精神文明的反面是物質文明，因為近代科學發達，有人便以為物質萬能而可以征服宇宙間的一切，孰不知物質固為精神之對，僅有物質而無精神，亦是枉然，舉個例說，這次大東亞戰爭，英美的武器彈藥在質量上數量上並不劣於日本，而何以友邦能於最短期間把英美在南洋和太平洋方面的勢力掃除廓清，這就是一個極明顯的證據，換一句說，就是因為日本人崇尚精神文明，有武士道的精神和大和魂，個個人抱有熱烈勇敢為天皇陛下犧牲的決心，再輔以物質上的配備，才能獲得這樣空前的勝利；反之，英美人的武器雖則精良，但是個人的享樂主義觀念太深，精神散漫，到了衝鋒陷陣決死的時候，便喪失了戰鬥的能力，所以精神文明實在是建立國家民族的基本，而物質文明不過是為精神所御用的一種工具。

現在再來看一看我們中國固有的精神文明是什麼？就是忠孝，仁愛，信義，禮讓，這都是值得十二萬分寶貴的國家一點元氣，可惜自從歐美勢力侵入東亞，一般仕大夫階級和知識份子都受了歐美物質文明的麻醉，由「五四運動」直到中日事變以前中國思想界的形成極大的紊亂，一部份人是崇拜歐美功利和資本主義者，倡導「自我表現」的個人主義的文化，强調功利思想，而另一部份人呢，則以推翻階級思想為出發點，公然提倡大衆主義左傾的文化，構成人與人間的仇視，而把我們東方人自己固有精神文明和道德完全拋棄，失掉了中國本位文化的精神，分散了人民對於國家的意識和觀念，所以還有這次中日事變的釀成，我們不能不歸罪於近三十年來服務於中國文化界教育界一般人的身上，所以現在我們要想把中國由死裡救活過來，非先從發揚東方的精神文明着手，這是今後辦理教育的基本方針，也就是建國的基礎。

隨着事變而衰落的湖北省教育事業，自從省政恢復以來，澹淡經營，已有兩年以上的歷史，現在省會已有小學三十餘處，中學及師範學校各一處，今後整頓方針。

第一，將竭力注重小學教育，因為小學教育是一個國家的基本教育，凡是國民性的養成，都靠着這六年小學教育，我們知道光緒三十年友邦日本之勝帝俄，完全是由於辦理小學教育的成功，所以今後造就新中國的國民為建設新中國，解放東亞而努力非着重小學教育不可

其次，普及民衆補習教育，我國民衆知識淺陋文盲太多，根據民國二十五年全國教育年鑑調查所得的統計，成年不識字的民衆還佔全國人口百分六〇、九以上。所以今後辦理民衆補習教育，亦是當前要務之急。

復次，至於舉辦職業教育，培養農村建設人材，恢復大學及專門學校，以及如何造成良好師資，均將依據計劃，逐漸推進，希望武漢熱心於教育事業的同志們，隨時加以指教，這是本人殷殷期待的！（五月十七日下午七時於漢口廣播電台）

德裕莊協理 梅幼雲逮獲

德裕錢莊倒閉後該號協理梅幼雲，即携帶妻妾家屬及鉅欵潛逃，結果者極衆，經當局嚴密緝拿之下，聞已於十六日在宋埠捕獲，即行解押來漢受法律之制裁

米販婦被刼 購者涉嫌被捕

米販向陳氏，五十六歲，青山籍，日前來漢販米，時有黃陂人高雲海，年五十七歲，向其購米，甫成交後，該高雲海即以日鈔付款，且需找錢，正值向陳氏將販米所得鈔票，約九十餘元悉數取出，尋找另錢時，另有一不知姓名之人且談日語而來，該人見向陳氏手中鈔票甚多，乃順手牽羊搶去，逃逸蹤，該向陳氏以其與高同來，不免有串通刼掠之嫌，當即與購米之高雲海交涉，高以雖同來談話，並不認識，搶刼之事更與之無關，正値互相爭鬧之時遂被崗警帶至警察七分局究辦

少女被誘失身 苦乏證據無法申冤
奸人竟得消遙法外

黃陂人殷老八，年二十八歲，住中山路某號開麻袋舖，手頭頗為寬裕，雖家有配偶，然以其性情放浪慣愛拈惹野草閑花，尋求陶醉，會有本市少女吳翠雲，年華少艾，風姿楚楚動人，且因其意志薄弱輾易與人秋波頻轉，殷某一見，即發有心屬渠，便春心勃發，大施其引誘手段，譚渠尚屬處女，結果將翠英攬入懷抱，卿卿我我，儼如夫婦，然在名義上，則馬馬虎虎，苟且從事，事後，該翠英値得殷某早有糟糠，便芳心一慟，以身罹陷阱絕難挽回，惟在中國社會中，失却貞操之女子，即到處遭人白眼，且不易再字他人，至此翠英，乃與其母王氏具禀向法院控訴殷老八重婚，然經該院檢察官羅良綱偵審結果，以殷老八與翠英既未正式舉行婚禮，亦無媒人及證婚人，則所訴重婚之罪不能成立着予不起訴處分，於是翠英母女處於現代之法律下，亦只得俯首作罷

印菲代表因受風阻 改今日赴武昌演講
訪問省府並遊覽勝蹟

印菲代表顧察爾及甘西諾二氏，昨日因狂風禁江，未克赴武昌講演，改定今日上午九時渡江，訪問湖北省政府及遊覽各地名勝，下午二時在省黨部大禮堂舉行演講，屆時省會軍警民衆及省府各機關各學校將派代表前往聽講，演講完畢後，並將由保安司令部銅樂隊演奏名曲，以助餘興

痴心漢遇無情婦
欲離欲合上公堂

本市清芬三路二十一號荒貨店老闆何雲廷，年三十六歲，鄂城人，雖生意清淡，然日常布衣粗食之生活，尚屬無虞，髮妻某氏，早年去世，於四年前續娶同鄉婦人袁氏，袁氏乎華雙十，姿首綽約，在娘家為女時，為其父母嬌生慣養卽釀成崇慕虛榮之習性，與何雲廷初結褵時，倘可勉遵婦道，操作家庭間瑣務，年深日久，不免舊性復萌，且身處紙醉金迷之十里洋場，見一般紅男綠女，服食奢靡異常，

心旌動搖

更是心旌□動，回顧乃夫係一荒貨攤主，飲食穿戴百不如人，加之何雲廷又係再度之牛郎，年齡之懸殊甚遠，凡此種種，均足使伊觸目生怨，□嘆誤嫁東風，是以於怨之餘，便有不安於室之舉，非無故尋釁，即連夜不歸，乃父稍加詰問，便頓起風波，平日擇衣揀食，自屬意中之事，去年冬將乃父唯一積蓄之金指戒，私自換用，且百般與乃

允當女侍

夫商量至某食堂充當女招待，冀圖滿足奢慾，何雲廷省其煩惱起見，便不與理論，任其行止，至是伊更放浪無忌，今日與張三為友，明朝與李四談情，何雲廷以家醜不可外揚，羞戴綠色頭冠，只好忍氣吞聲，不問不聞，詎料伊竟從此失蹤，經四處偵尋，亦渺如黃鶴，乃冤家路窄，日前彼此，忽相逢於三民路某處，

新歡有人 不欲同歸

何某心痴，將伊扭獲，尚望重修舊好，而袁氏則以新歡有人，不願與原夫同歸，兩下發生爭執，經警帶至警察四分局，該局訊明前情，以夫妻鬧扭，本屬常事，擬訓誡開釋，何雲廷亦極願意，惟該袁氏自謂與乃夫緣滿，至死不願再歸，該局便將彼輛一併解送法院

三井保險　火險　水險　（宣撫用）

關於「畫片劇」的話

「畫片劇」這一個名詞，在武漢方面，還不十分熟悉，雖然有許多知識階級的人們，已經了知道，可是在大部份老百姓的腦海裏，還未有多深刻的印象。

日昨會見本報載有「放演畫片劇」的新聞，因此而憶起了記者前在南京時，曾與「畫片劇」有過一面之緣，現在僅就所知道的，寫在下面，作為介紹：

「畫片劇」是由日本移動演劇聯盟常任委員瀨戶口寅雄先生，介紹到中國來的，它在日本的原名是「畫劇」，自從搬到中國來以後，因為中國人對「話劇」這個名詞，已有先入為主的深刻印象，為了以免混淆起見，特在「畫劇」兩字中加上了一個「片」字以資分別，記者曾親自聽到，這位瀨戶口寅雄氏對「畫片劇」的組織用法，及表演時的要點，很清楚的講解過。

構造及其演法

用一個扁長形小提包似的窄木盒子，高約一尺，闊有一尺五寸，厚有三四寸光景，封面的木板，可以分開，形成一座三角形的台面，封面一幕網質美麗的布簾，裏面是一頁頁的畫着彩色圖畫的畫片，背面上記載着第二頁畫面的說明，演出的時候，將此木盒，置放台面上，演劇的人，坐在後面，通常是不讓人看見的，掀起布簾，即看到盒子裏一幅一幅的畫片，用各種不同的聲調，宣讀出來，讀完一張，揭開一張，這樣一直讀到最後，將簾幕封板落下，就算一幕戲演完了，每幕所花費的時間，只不過很短的幾分鐘而已，構造很簡單，材料很經濟，當然攜帶也很方便，既不需要多大物資，更不需許多人員，祇要一個人帶着一具木盒似的台幕，和着若干部的畫片，便可以到處做他的宣傳工作，而無困難的

演劇所要注意之點

不過要注意的就是演劇人的聲調，都要能說得很像，很適合其身份性格，關於各種口技，也要練習得很純熟，演出來，使得觀衆看了，真以為就是畫面上的人在說話一樣。此外對於畫面的講究，和取材方面，也要注意，畫面上每個人的表情，和畫底的景物，當然也都要適合各個人的身份和劇情的一貫，取材方面，不要偏重於故事小說的體材，要以宣揚國策，灌輸科學知識，介紹趣味的文藝生活等為標準。

正合我們宣傳之用

現在的中國，經濟是極其窘困，民衆的智識又極淺薄，要從事中國的宣傳，非極力提倡這既經濟又普遍的工具不可，我們儘可以利用它來做宣揚國策，普及教育，推行社教的唯一的利器，使國內一般知識淺陋的老百姓，勇於接受而易於了解。日本國內，對這種宣傳工具，特別注意，曾組織過協社，大事提倡，現已普遍了日本各大都市的街道上，但此立體畫片劇，未曾見過，而至於立體畫片劇，在記者前在南京時，南京的街道上，也不時有這種畫片劇的流行宣傳。日本是這樣的盛行，而南京方面，又是不甘示弱，也跟着製定許多畫片劇的用具，專為分發各宣傳機關宣傳之用，並聞於本月十一日下午，由市府宣傳科，召集各宣傳機關代表，開始訓練，日內即可在本市各街頭及娛樂場所，和讀者見面。（璽章）

剷除烟苗

鴉片之毒，自英美惡勢力，侵入東亞，滅亡印度，開始向我國進攻，初固隱藏其猙獰面目，僅欲藉通商以毒化我民族，此洋藥鴉片之大量輸入也，時林公則徐制夷，審知其害，毅然焚之，引起甲午鴉片戰爭，清廷昏懦，大臣昧於外交，主兵不備武備，城下之盟，貽我民族無窮禍害，鴉片流毒，深入民間，洪楊之役，曾（國藩）左（宗棠）以中興名臣，竟亦奏請自種，以杜漏巵，飲鴆止渴，莫此為甚，憂國之士，擬之為洪水猛獸，謂其一發不可收拾也。光復以還，國父孫先生，目睹國人中毒之烈，曾主嚴禁，奈為北洋軍閥政客把持，視烟稅為利藪，美其名曰寓禁於徵，遂使十年禁絕之政不行，迄今都會烟館林立，烟民一榻橫陳，雖友邦日本，已將英美侵略東亞之惡勢力，掃蕩無遺，而我國人，視英美毒化之鴉片，仍有甘之如飴者，可長也。茲幸我新興中國之武漢軍政長官，勵精圖治，深知鴉片之欲禁吸，必先禁運，欲禁運，必先禁種，於是省民廳有分全省為六區，由建，財，民，警各廳處抽派幹員，分區查禁私土，徹底剷除烟苗之偉舉，此復興運中之唯一善政，祝諸委員努力完成使命，以為和平領域光也。

商業週報
自五月十一日起至十六日止

本週起自十一日乃至十六日，物價在銀根呈示緊張聲中，週初雖乏力波動，其後因金融市場之益趨安定，終告軋長，其中尤以米糧一項，在供求失衡之局勢下，漲風最為熾烈，其次以棉紗為兇猛，飾金因滬金鮮少剌戟，而缺乏顯著變化，全週其他日用品，交易頗為淡薄，幾至形成有行無市之狀態，其因軍票急劇上騰而影響所及，是為最明顯之事，茲爰節錄本週商業大事如次，其後再分述各市場詳況於后：

一、為調劑民食，救濟米糧之荒，市當局決定配給每口每月食糧五斤，交米糧店代售，並為配給食糧問題，市當局召集各界開座談會予以討論。

二、關於所得稅之征收，其第二類薪給報酬所得稅，自財部令武漢區征收局開征後，該局已在安爲督征中。

三、武漢合作社股欵抵押到期，經各業呈請商會轉商中江銀行後，已暫准予轉期三月。

四、中儲行設立漢分行經聯絡以來，已覓妥中江現址為行址，總行不久即派員來漢籌備。

五、寄存英美等敵性倉庫貨物，前因故未登記者，當局為示體卹計，准予定期分別携帶證件或棧單提取。

紗布

本週紗布在滬紗奇高中，全週幾無日不步登高峰，究其原因，其經紀人之操縱，又何能例外，故亟盼當局有以制止

棉紗 棉紗市場本週多示漲面，尤以週末為最，一週詳況，週一開場因綫根示緊，去化欠强，買方裹足，粗紗由是軋緊，細紗因值滬紗價報伸長中，呈示高翔，迨週二因洋行方面連續有少許拋出，銳勢減弱，惟以空頭補進不乏，行情得以撐住，週三秉承前況，殊少波動，粗細紗僅有三圓以內之漲跌，週四環境缺欠剌戟，粗紗呈滯，細紗以籌碼較稀，微有軋去，週五滬紗奇高，各方一致抓進，粗細紗步步躍進，迨至週六，在上述情況下，復以國戶蠢動，漲勢瘋狂，細紗現貨尤為熾烈，竟有五十圓之軋升，此處特節錄粗細各紗期現貨收盤如次，用為比較（單位每抬軍票圓）

品名	期別	週一	週二	週三	週四	週五	週六
二〇藍鳳	現下		一三〇四	一三〇五	一三〇四		一三四五
	二週	一三一九	一三一七	一三一六	一三一六	—	一三六五
三二藍鳳	現下	一五四二	—	一五四五	一五五七	一五七八	一六三〇
	二週	一五五六	—	一五六〇	一五七四	一五九四	一六四三
四二陽鶴	現下	一七九〇	—	一七八〇	一七八七	一八〇六	—

布疋 本週布疋去銷尚屬不惡，籌碼亦欠豐，兼之市氣堅强，全週示挺昵狀態，藍鷄標準細布現貨週一為四十圓另六角，週二躍升至四十圓另六五，週三軋升為七角半，週四再提高，至週五已進展為四十圓另九角，週六已衝出四十一圓關，而創高為四十一圓三角半，比較其一週之間隔，已達七角半一疋

捲烟

捲烟本週週初屢告下游，週三後突一度回高，終於不支退縮，週末其奈利買風氣濃烈，重告躍進，詳情如次：週一賣出勢濃，而買方力事蹤小，烟價乃秉承上週跌風呈直綫墜落，其中尤以小刀、雙刀、金祿為最，週二爭先傾出者猶不稍懈，行情罷續示軟，迨至週三，無抓進不弱，市況由是回高，週四因上日提高，買者更為活暢，國戶亦起而吸進，而成抬高局面，週五終以銷化欠厚，賣風重開，交易向淡，價格齊軋緊，週六因空方圖進，國戶亦活躍，行情重復躍進，其一週烟價變化如次：（單位每箱軍票圓）

品名	週一	週二	週三	週四	週五	週六
小刀	一〇五五	一〇四二	一〇五五	一〇七八	一〇七〇	一〇七八
小號	一〇三〇	一〇三〇	一〇三七	一〇五九	一〇五八	一〇六三
順風	五三七	五三一	五三四	五四四	五三六	五三六
金山	五七〇	五五七	五五〇	五七六	五七〇	五七六
小玫瑰	二〇二	一九八	一九八	一九九	一九九	—
金槍	二八四	二八〇	二八一	二八二		—
指南	—	—	三四八	三三六	三四二	—

金融

金融市場雖漸趨穩定，然銀根終緊，飾金盤旋微升，軍票迭告軋緊，拆息則掛定至最高峰

飾金 滬金變化雖稀，然亦時起時跌，致本市飾金亦形成午升午降之局面，週一收售未更，售出二一〇〇元，收進一八〇〇元，週二早市不變，午后在滬金軋長中，提高五十元，售出二一五〇元，收進一八五〇元，週三滬金呈緊，以變化倘稀，致全日呆呆，週四滬金赤突大跌小回，市飾金從此回復週一原狀，售出二一〇〇元，收進一八〇〇元，週五滬金略形放長，市飾金軍示呆滯，週六又回弱，市飾金因上日滬金之高翔，自晨起即齊提五十元，售出二一五〇元，收進一八五〇元，綜計週初與週末之間距，計達五十元

軍票 本週軍票因需用之殷，及夫錢業之扳緊，抬高，黑市交易復臨於掛牌之頻頻高挺，氣勢益臻定，尤以中途為始最低，其掛牌週一為每千元法幣折台軍票一五四圓，週二、週三站立原盤，週四早市呆定，午市軋緊為一五三圓，週五早市回縮為一五一圓，午后續小至一五〇圓——週六再上提至一四九圓，創本週之最高值，其與最低值之差度則為五圓，黑市交易騰亂，不堪捉摸，至最大之波動，則似已將近十圓

拆息 錢業自讀數度波折後，拆放已顯於停頓，銀根始終緊縮，近頃雖因市面之蕭

米糧

時已屆青黃不濟，農作呈緊，食米已因米源奇稀暴騰，黑市最高値已料至六百元左右，雜糧週初猶頗白蔴，菜餅等點綴，週末大麥登場，赤黃豆亦頻有少數到貨，交易頗盛，惟以貨稀，供求失衡，創高價，總計本週成交白芝蔴三三五〇石，黃芝蔴四〇〇石，菜籽一五〇石，大麥三〇〇〇等，赤豆五〇石，黃豆一五〇石，菜餅一八〇〇同，蔴餅千同，其成交價値，全週最高白芝蔴淨貨每担十五元六，毛貨四十三元，菜籽毛貨二十五元八，淨貨二十七元五六，大麥一百六十五元，黃芝蔴三十八元四毛貨，淨貨四十三元另七，菜餅五元半，蔴餅八元八，全週大體週末做價較週初為高，其間離於大者，莫若大麥，一日之移轉，每石七十六斤重，即有九元之升起，由此足見本市食糧之荒，故亟盼賢明當局，速圖補救策

食油

食油自實施配給以來，情形頗為優良，各洋行到貨，源源經由經濟調查處分配本市油雜等三業，週一計蔴油二千六百市斤，週三計蔴油二千八百市斤，週四計菜油四萬二千市斤，週六再事分配菜油二萬四千市斤，又週六因武漢合作社之介紹，計有蔴油三千七百九十五市斤，綜合上述，大約本週菜油總量已越七萬六千餘市斤，合担位則有一百六十餘担之鉅，足可供給全市之需要，至配給價格未變，菜油每市斤為軍票六角九分半，蔴油七角二，市需價格則按公定限價售賣

時令品

時令食用品，本週除啤酒步堅外，餘多趨下游

蚊香 蚊香市，本歲在生活程度呈昂中，用戶購買力已向極度疲弱一途，兼之鄉銷迄未驚動，市上存底不薄，行情在春末時節，伸長即無能為力，近頃益以綫根緊縮，週轉受困，多數莫不一致謀貶值求脫，價格從此軟化，本週安居牌五百盒箱裝軍票二百六十五圓，猶成有行無市局面，鷄冠牌七十七圓，獅牌，則為五十六圓

蕉扇 芭蕉扇市面，因買方多於春末即開始搜羅，故本週市況實際已告落令，且本年鄉銷頗顯萎弱，市內去化目下亦未示旺盛，致價格多向軟面，牛心蕉扇最近價格大約為七十一元，鷄心扇約在五十圓光景，較前雖乏變化，而趨勢呈疲

啤酒 啤酒，自上週連續堅升後，本週市況益形向榮，散戶鑒於趨勢激昂，頻頻創高，而因天熱銷旺故，其他貨主亦時加扳抬，賣戶絕跡，致價格賡續上漲，太陽啤酒每箱（四打裝），已需六十二圓，始能吸進

強力
勞腸
米太寶靈片
（包裝）100片
武田大藥廠

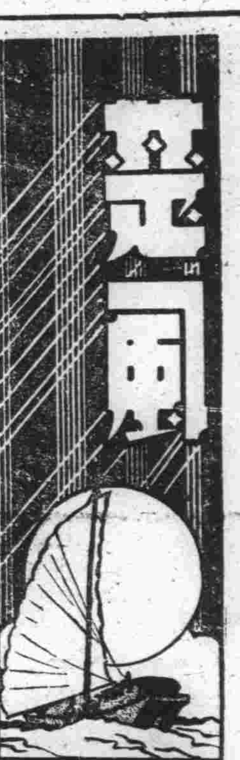

金錢豹·錢月樓大舞鋼叉

·梅茜·

「金錢豹」這齣戲，是武生必備的玩意，因爲要叉的困難，有如武旦的「出手」，所以能夠演得好的人，實在是不挺多，據說（我不在漢口）自鄭立恆來漢之後，常貼「金錢豹」，於是在漢口久已無看的「金錢豹」遂一受一般人的歡迎，以爲武生無「金錢豹」就不行，於是後來的武生，幾乎無有不唱「金錢豹」的，甚至於還列在打泡戲內，和「三本鐵公雞」造成了『空前走火』的新記錄；鄭立恆的「金錢豹」，據我在上海看過的，覺得還比不上王英武（王本爲南方名武生，但因爲不知自愛，遂致潦倒春申，充任班底，去年曾搭麒麟童班於上海『卡爾登』戲院，爲『移風社』的當家武生，遂得揚眉吐氣，『金錢豹』即爲其『撒手鐧』也）。

難得十全十美

這戲除了要叉用叉之外，還得要有宏亮的嗓音，登高時的唸白，入場時的大笑，（無嗓即不見精彩），魁梧的工架，以及矯健的身手，吒吒風雲的『野氣』，楊小樓飾趙雲是數得第一的，可是要他去『金錢豹』的話，則就嫌『瘟』了；現在在漢口的幾個武生，如蓋天鵬，鮑月春，張銘武等，都常常貼這玩意，不過都不能做到十全十美的境地。

鮑月春：每次失手

蓋天鵬的文雅然要得靈活圓滑，但是身材不高，嗓音太啞，所以在眼睛的享受上不夠精彩；鮑月春的行頭是好看的，身材也可以，可是唱唸都不使勁，就像無精打彩似的（無論唱甚麼戲都是這樣）實在不夠豹子精的要求，甩叉因爲有朱寶康，所以倒見精彩，不過要他自已要叉却差多了，要得既慢，而且無一次不掉（當然是難免的），因此我每次看他的『金錢豹』，總是有點提心吊膽的；張銘武要叉的功夫是好的，甩叉因爲下手不好，不見好處，嗓子也嫌嫩一點。

這次『世界』搬來了錢金福的嫡孫錢月樓，非但武功卓絕，而且身手干淨，猴戲更爲拿手，三天打泡戲爲『水濂洞』，『安天會』，『金錢豹』，都是紅遍武漢的佳劇，第二天的『金錢豹』，當然不肯放過，於是在百忙中到『世界』去了一趟。

吒吒風雲 野氣十足

大概是『水濂洞』的給予觀衆們的印象太好了吧！甫及出場即獲得一個碰頭彩，錢月樓的身材高大，架子魁梧，而且嗓音宏亮，登高的唸白，確是在他武生所不及的，神氣十足『野暴』，眞夠得上『吒吒風雲』的四個字，更有奇者，就是他的眼睛皮上不知安了兩顆甚麼亮東西（我坐遠了一點，照不清楚）光亮照人，恰像豹子眼睛，於是眼睛一睜一眨，極爲好看，這也是傍的人所沒有的。

跳三只桌子的元寶踝

要叉的功夫是挺不錯，快當，靈便，而且熟悉，不過由背上玩的時候很少，用手指玩叉則很見精彩；下身好像也不怎麼靈活，所以叉在腿灣上滾不轉，這一點較張銘武是差些；甩叉因爲有了好猴子（大概是周叫鵬），所以挺不錯，兩人各在三張桌子上甩接，當然甩接都要有多年的苦鍊，孫悟空在接叉之後，並且還跳三張桌子的元寶踝，這要使朱寶康看見了，恐怕也要自歎弗如吧！的確，也說是武漢前所未見的『絕活』呢！

雖然這次還是嫌美中不足，不過在下次貼演『金錢豹』的話，若能使下部玩得靈活，那就夠得上『十全十美』而能壓倒武漢其他的武生了。

小寶芳之「珠簾寨」 ·失名·

世界小新聞

·風月·

世界最古的樹：在墨西哥國內，有株世界上最古老的大榕樹，根據植物學家們研究的結果，已經證實牠確是五六千年前的古物了。若是以五十個人的兩隻手連接起來，恐怕也難得將牠包圍呢？其大不言可知了。

學生出賣成績：自從大東亞戰爭爆發以後，美國在東亞之根據點，先後完全崩潰，這給予羅斯福是有生以來的大打擊，最近在紐約的秩序，是亂混亂了，麵包問題，更是發生了一個最大的恐慌，所以最近紐約市公私立的美術專門學校，三百六十四所而想解決學生的經濟問題起見，特聯合在街頭舉行學生成績大拍賣，至今已有月餘，然購買者尚寥若晨星云。

美國無奇不有：最近在美國舉行了第六屆愛物博覽大會，參加入會者有象，虎等獸，最小者則以白鼠列第一，會中並敦請羅斯福爲名譽會長，當入會開幕後，表演最精彩者爲好萊塢電影明星湯妮麗絲與她心愛小犬，接吻的鏡頭，和攝影師法蘭克與火雞對舞的場面最熱烈，當時已由紐約市政當局，聘請米高梅公司攝製影片，雖然戰爭如此猛烈，美國人之奢侈性由此可見，或者這就是戰敗的致命傷。

捷克女子奇業：捷克一位聰明女郎名賈司登，她利用石膏製成人體骷髏，形狀如眞，面部更塗以色彩，頗爲美觀，捷國人咸認此爲最上之裝飾品，故凡捷克之高尚人家及大學生寢室中，都有此物用點綴，故該女郎，已獲厚利云。

何鍵力反共產黨

·語存·

湘省山嶺綿亘，水流瀠洄，毓秀鍾英，人材蔚起，往之功業巍巍，如曾，左，彭，胡無論已，入民國後，嶄然露頭角者，亦大有其人；而其能以一才一藝鳴於時者，尤比比皆是，或謂湘省民性複雜，環境神秘，其人則新則極新，舊則極舊，開通則極開通，迷信則極迷信，故所謂祝由科魔法師亦所獨盛，而革命家共產黨尤有所特出。以是，主湘政者，欲全民信仰，轄境治安，必一面力斬物質文明，一面利用精神教化。零陵何芸樵（鍵）之主湘政，即本儒教爲治，蓋鑒於共產黨邪說散布，匪赤橫行，非如此不足以挽頹風。

民國十六年秋，擾入國民黨之共產黨，施行挑撥離間，致黨國大起裂痕，甯漢各立政府，而漢口方面之軍政勢力，又多在共黨掌握中。一日，共黨與準共黨等召集會議，企圖赤化全鄂，何事前已有所聞，念此會關係綦重，不赴固不可，順從亦不能，而反對勢且不幸，籌思至再，乃命所部健將，率機關槍隊，同往護衛，其餘部隊，亦嚴裝備戰，蒞會後，果有提議實行赤化案者，何力駁謂：「赤化重共產公妻，試問在座軍政諸領袖，能本身作則，首先奉行乎？若徒共人產，公人妻，而己之產與妻不預焉，則匪盜行爲也！吾必誓死反對！」時共黨怒其持異議，欲立殺之，及聞有備乃罷。

民十九年夏，共匪陷長沙，人民遭禍至酷，何深知非勵精圖治，講武修文，不足以保湘省安全，鞏個人地位。於是愼選縣長，嚴練團防，力謀公路交通，勤求實業發展，並設立國術館，提倡技擊，組織學會，以講道德。當湘省舉行國術比賽時，全國轟動，何逐日親臨觀察，有柳森嚴者，係峨嵋派劍客之高足，挾紙傘，着草履，亦前往報名與賽，初會迭勝，與一人率總並仆，糾查員某，北人，拳柳腰，柳憤而躍起，叱某不公，觀賽湘人，亦皆喧呼助柳，幾至混鬥，經何慰柳乃寢。（上）

火山情報

立人

春的誘惑？素秋又獲新大令：

黃宮八大紅星兼百花仙子素秋，經由廣告大班所捧後，頗見走紅，據悉素姝年僅十六，而過去大令之多，數以打計，爲情跳江自殺之樂師馬文祥，前在「東亞」時代，曾與素姝一度纏綿，「老大令」某，因寵愛素秋，虧欠巨額公款，逃之夭夭，旋與市府某秘書，打得火熱，結果好景不常，去滬不返，茲據喜訊傳來，素姝最近又獲新大令某，倆情纏綿，每日必在某處晤面，談情說愛，頗見熱絡，惟據某君負責告人，素秋雖擁有多量大令，至今尚屬處子云。

謎 陳雲去滬

黃宮紅星陳雲，來漢伴舞，已及三月，因舞藝精湛，性情和靄，故腰業尚稱不惡，茲悉陳姝擬暫返申，與其愛人結婚，惟陳雲本人否認此事，經筆者當面叩詢，言詞支吾，大約與事實相差不遠矣。

如今年頭 留宿不留餐

·曉化·

往街頭去巡視一番，不過解解悶。——那知添了我的材料。——三個婦人，一個抱着小孩。站在巷子口。由那個四十多歲的開口說：「唉！生活高得嚇人！「米」差不多六百塊錢一担」。俗語說：「留餐不留宿。」現在眞不敢留客吃飯，歇一下都沒關係；掉轉頭說：是「留宿不留餐」了！……」

往日「米」不貴，留幾個人吃閒飯，並不算是奇事！但是「留宿」一層，若是客是男性，那就不好辦了！或是家中有年青姑娘，少奶奶，姨太太們，……當然不便「留宿」，因爲「宿」得有「宿」的嫌疑！現在眞可說是「米貴如珠」，吃雜糧的人居多。許多人自己都沒「米」吃，還能留客吃飯麼？

還有一段不留餐的笑話：是一個××局××科的科長，他老人家眞是把一粒米當作一顆珍珠。便於客廳貼了一個「命令式」的便條，寫道：「米珠薪桂，生活維艱；至親好友，概不留餐！此白。」算是不留餐的新紀錄吧？那個婦人說：「俗話說「留餐不留宿」，現在掉轉頭來說「留宿不留餐」，眞是「達觀者」之調！

梨花片片

·樂安·

上海黃金大戲院李世芳至遲演至本月底，後隊人馬已決定馬連良李玉茹，本報前已露佈，茲聞除馬李二人外，小生爲葉盛蘭，小丑馬富祿，花面由黃金原有之袁世海蟬聯；馬現在天津中國大戲院出演，准本月二十六七日先行乘機飛申。

二胡聖手王少卿此番隨李世芳赴滬，爲其操弦，佐李生色不少，世芳之詞，爲王氏所授，故能得婉華之眞傳，觀衆一聞弦聲，即掌聲雷動，鳳頭之健，幾駕世芳之上。

坤日海碧霞與高百歲於本月三日在南京明星大戲院登台，第一日泗戲爲全部穆桂英，第二日與高合演霸王別姬，第三日春秋配，三日共售四萬元，滿期後，即北上赴津。

徵求湖北情歌

本刊自徵求湖北民歌以來，收獲至爲圓滿，現擬仍援前例，徵求湖北民間情歌，希望讀者不吝惠賜，藉期能集本省情歌之大成，略窺風習之一般，茲再聚稿例如下：

一，應徵情歌，須註明流行何地。

二，如附有考證及詳細剖析文字，視其必要，另給稿費。

三，自即日起歡迎惠賜，暫時不定截止日期，依收到先後，月底結算致酬，每則法幣一元。

冰室話舊

陳大悲

（上）

媚

▲管教他不能不答應

一回兒涼飲品都送上來了。四個人各有各的心事彼此只是敷衍着，一句正經話都沒有說。等到吃完之後，菊初看見窗前一張茶桌上放着一個棋盤，他便問蘭：「蘭小姐，你喜歡下圍棋嗎？」

蘭搖搖頭說：「我不會下棋。」

菊初又問秋聲，秋聲微笑着回答說：「我是初學，可不敢跟人家交手！」

菊初忙說：「我對此道也不大精，葉先生何不試一盤呢？」於是乎兩個人就對面坐了下來。菊初接過黑子來，正要下棋的時候，又向蘭說：「蘭小姐，請您原諒。我們只下一盤就完的。」

蘭指着雲說：「不要緊，我這兒有伴呢！你們請吧！」

蘭和雲回到原桌，並肩坐了下來。蘭便囑咐雲說：「雲姊，請你今晚幫我一個忙，好不好！」

雲正要問時，蘭已接着說：「我正躊躇今晚國際飯店姓楊的請我們全家吃飯，推是推不掉的，到又不能不到，現在他們兩個人既然在一塊兒下棋，我正好趁機會，幫楊菊初邀你們二位去做陪客！這麼一來，今晚他這一頓西餐就算是白請！他決不好意思，當着你哥哥的面提到婚姻問題！」

「好是好，可是我們兄妹倆不成了討厭人了嗎？」

「你是我的朋友！只要我不討厭你就得啦！你答應不答應？」

「答應！答應！可是我不能勉強我哥哥答應呀！」

「這有我！我會叫他不能不答應，只要你多幫我說一句話就是啦！」

（八七）

社會服務

▲民衆呼聲規約 一，須關係社會公益大衆疾苦 二，須簽名蓋章並註明住址 三，文責由投函人自負

▲民衆問事規約 一，問事範圍不設限制 二，解答概在本報發表

▲義務廣告規約 一，以求職招聘訪友尋人爲限 二，字數不得超過六十字

預防霍亂【續】

第四，露天販賣的食物，種類極多，一般小販，衣服手指既不講求清淨，對於食物，又不加遮蓋，當然灰塵沾染，蠅蚊聚集，病菌就隨之落在上面，一經食入腹內，潛伏於胃腸中，滋蕃殖，經過相當時期，病就發作；並且有許多人常年有病菌伏在體內，如傷寒一類的病菌，且能長久潛伏體內，甚有終身常有病菌排泄的人，這樣的人，名爲「保菌者」，由糞便中詳細檢查的結果，常有保菌者的發現，所以政府對於飲食館及食品製造和販賣的員工，比數很多，每月經衛生局檢查，特加嚴格取締，家庭更要小心。

第五，注意保持胃腸的健全，人身的胃腸是消化飲食物的主要器官，胃腸的受病的難易，就以胃腸強弱爲轉移，有時數人同吃了同樣含有病菌的物品，却有人生病，有的人不生病，就由於各人胃腸強弱不同的緣故，因爲胃強的人胃酸強，能夠殺滅病菌，胃弱的人就不行，經過相當時期就要發生疾病，其他動物所以不易感受病症者，就是因他胃酸增強，能夠殺滅病菌的緣故，保持腸胃健全，確是抵抗疾病侵襲的唯一要法，在此夏季，人人胃腸都是衰弱，極易感染病患，切不可暴飲暴食，尤爲切要。（未完）

義務廣告

徵求

△茲徵求包車（新舊亦可）一輛，如願出讓者請開明價目投函本社總務部接洽

△茲願以重價徵求北京人人書店經售之「中國……」

△文藝第一期至第五期如有割愛者請投函本報編輯部楊君接洽

招聘

△本報需繪圖員一人，須精於鋼筆畫，月薪日金五十元，有意應徵者請親筆繕寫自薦書投寄事務課陳君合則約期面談

批發 清涼舟 服後口舌生香 增進食慾 大華洋行 民生路口 電話二三三三番

高價收買夏令舊西裝 法界滿沙街十號 上海新舊洋服公司

善價收買水銀 啓者本號現金收買水銀手續簡便如有願出售者請至本號接洽無任歡迎 特二區廟陵路四十七號 合記號啓

醫師陳超 民安診所 專治任何眼疾花柳包治斷根 電器治療迅速戒煙不悞辦公 地址漢口生成南里五十五號

浙江老天寶記隆銀樓 ◎金飾送工 銀飾廉價◎ 漢正街大水巷

浙寧大雅酒樓 △法界輔堂街 △德興里口街面▽ 蝦醬 泥螺 蝦瓜 蝦油黃魚 糖醋鮮帶魚 炸烹雪菜鯧魚 白鯗烤肉

前清光緒二十八年創立 舊名漢口同仁醫院 武漢醫院 產婆在院產室完備 入院住診應諸 X光線科新設 電話二一〇三三一五號 特一區四民街

明記 蜀珍川菜酒家 蜀中珍饈 高級廚師 名貴筵席 時令和菜 婚壽喜慶 實會咸宜 設備清潔 招待週到 地址兩儀街十八號 電話二一二二四二

清眞 天津 永興園 法界大智門車站街四十一號 設備雅潔 包辦筵席 經濟和菜 京津小吃 價格低廉

牙科醫師 周全福 特二區三教街四十七號

立達大藥房 選辦西藥原料 發售名廠良藥 特三區市政街五十四號

眞老牌頭 蔡同泰參號 由江漢路遷法租界 獨此一家 謹防假冒 瑪領事街慶平里口

世界大戲院 洪慧君 李蓮芬 王蕙芸 錢月樓 王蕙蘭 暨張家伶童校戲全班 今天夜戲 花蝴蝶 土番國 草橋關 吊金龜 借東風 仕林祭塔 大鬧九江口

今天日夜映三場 國產破天荒卡通巨片 鐵扇公主 孫行者大鬧天宮 滑稽歌舞 笑話百出 豬八戒想天鵝肉

明記 新市場大京班 張銘武 張美玲 楊玉崑 蘇翠玲 今天日戲 大泗洲城 宇宙鋒 鹿台恨 樊江關 今天夜戲 六本文素臣 夜銷號

淨口大舞台 筱文林 姜雲霞 王鴻福 鮑月春 韓雪秋 黃鐘大呂 汪志奎 唯一大面 今天夜戲 刺媳 盜仙草 眞假李逵 螺絲峪 珠簾寨 明天夜戲 長板坡 托兆碰碑 紡棉花 鎖五龍

天聲舞台【正風劇團國劇領導】 青衣花衫 朱嘯秋 譚派老生 陳大濩 臨別紀念祇有一天 今天夜戲 貴妃醉酒 天女散花 四演 白水灘 打鼓罵曹 女起解 玉堂春

長江合記大舞台 張振威 李鑫甫 董明亭 白雲鵬 馬驚鴻 今天夜戲 ★全部★ 空谷蘭 筱李鑫市主演

明星 今天開演 陳雲裳主演 盲女却是原子父女一心來 重見光明 萬卜蒼導演 高度刺激 極大感慨 下期開演 後部 惱人春色 大團圓大結局

中央 今天日夜三次 冷面滑稽大王 裴斯開登 最新得意傑作 滑稽大會 部部從頭笑到完 部部發噱 尋寶遇險記 三時一刻 七時半 九時半 價目 頭等三角 特等五角 一律一日 四層樓外大窗跟斗十翻

維多利夜花園 今天日夜開映 浪漫偵探巨片 聖俠盜寶 失蹤 暗殺 被盜

上海 今天獻映 秋霞 龔 主演 張冲 傑作 一身是膽 勝過銀槍盜 二十一日 一串珠 隆重換映

長樂 今天日戲 七星燈 侯府 梨花 進宿 休 二十八 今天夜戲 紅書 三劍 勞天門 南陽關 大劈棺 預告 新編萬花船 定於十九日 表演 全部孟姜女 定於廿二日續演

海特洛根是預防傷寒赤痢疫痢聖藥 有益無損 茲爲普通濟世，特價發寄郵票一元三角至上海南潯路一七六號仁製藥公司即可寄上一瓶

エーデ 維他命ADB₂ ……新發售

多年胃病 今已霍然

經驗談

若素大藥廠：我是素常患有惡胃病的，已經數年了，經中西醫々治，有二年餘無效，似已灰心，後因經濟關係，停止醫治，亦有半年了，每次飲食的時候，終以麵類的東西代餐，身體日衰瘦弱，加以心緒的紊亂，和生活程度高漲，迫不得已，忍受着種々痛苦，盡力服務，體力的疲弱，和飯食的不慣，以致身體一天不如一天了，係店方爲業務上的不便，險遭失業，後經學友的介紹，旋即購服 貴藥廠珍品若素，服用一月，果見奇効，續服三月，身體完全恢復，康健，體重增達近三千磅，非常感激，感激之餘，特奉草字敬謝，此上

諸執事先生 並祝 大安 坑此

廣州東中市惠大布號程伯敬鳴上

醫學常識

鄉間小兒頑健 何都市兒則否？

食不患粗，而患營養素之不均衡。

都市的小兒體質多軟弱，鄉村的小兒身體多頑健，兩者間差別之原因，向由於環境的關係。鄉間都市空氣新鮮，日光充足，不良的刺戟少。最近學者的意見，都以爲：都市與鄉村的

食物的差別

可左右小兒的質的強弱。鄉間之日常食與都市相較，鄉村肉類而蔬菜多，調味所用之較都市非常缺乏，主要食物則爲夾雜糠粗之糙和雜糧，不若都市專精白米豐富的肉魚。此種食物的差別對於小兒之健影響至鉅。又如，同在都市間，富家的子弟多較窮的小兒爲弱。此種事實將美食即足養身的觀念本打消。美食爲富於脂肪，蛋白質的食物；維他命等物質。蛋白質與脂肪過剩，則而影響骨骼，妨碍牙齒的發達；又能使疾病抵抗力減弱，而造成腺病質的體質。

血液酸性化

都市的小兒，脂肪，蛋白質易陷於過剩，也可以說是糖分的過剩，調味所用之糖既多，小兒又多喜糖菓，以致糖分過剩，助長血液的酸化性，爲害烈。鄉村的主要食物，爲糙米，麥，及其他雜粮，雖含糖類，但因無機物，維他命含量，較豐，故無分過剩貽害身體之患。

人體內之糖分經化學作用，所析出之葡萄糖爲血液所吸收，此際所需於乙種維他命之助者甚鉅，設乙種維他命缺乏，則失調節，而產生過剩之糖分，殘留體內，此種過剩糖分有與之及其他無機物相結合而排出體外之傾向，無機物因而減少，而營養所需，並不得不容骨骼與牙齒中之成分，以資補充，骨與齒遂呈軟弱狀態。維持生活之諸種營養素必須

保持其均衡

設某種成分較其他成分缺少或過剩，則健康必因而被破壞，因是不能保持正常均衡之小兒，鮮有不陷於虛弱者，此等問題，一般家庭甚難了解，補救之法，唯有服用『若素』可以調節各種營養素之不足與過剩，而病弱兒日臻頑健。『若素』爲有多種營養成份之總合，[illegible]若素含有[illegible]B6活性[illegible]他素，蛋白質，賀爾蒙，鈣，鉀，鐵等成分綜合給，尤注重於維持各種成分之均衡。更爲以米麥主要食物之人類不可少要藥，常服可防止血液酸化，增固骨骼與牙齒之組織，維持營養上之均衡，改造虛弱病弱小兒之體，而得充分之發育。『若素』各地藥房均代售。

徵文

服用若素後，效驗如何請來函詳述，以備病家參考，且供若素藥廠作爲改良研究之資料，批評不論好壞，均所歡迎，能以玉照賜下尤佳，當有微物奉上，來函請寄上海南潯路一七六號若素大藥廠。